



MARCO DE

CUALIFICACIONES
TÉCNICO-PROFESIONAL

CUALIFICACIÓN:
**MANTENIMIENTO MECÁNICO
BASE EQUIPOS MÓVILES**

NIVEL:
2 MCTP

SECTOR:
MINERÍA



EN COLABORACIÓN CON:



Mayo 2017,
Santiago de Chile.



EN COLABORACIÓN CON:



Contenido

5	Presentación
8	Cualificación de Nivel 2 del MCTP
9	Descriptores del Nivel 2 del MCTP
12	Cualificación: Mantenimiento Mecánico Base Equipos Móviles de Nivel 2 MCTP
13	Competencias Laborales que componen la Cualificación
14	Descripción General de la Cualificación
15	Campo Laboral relacionado a la Cualificación
15	Contexto de Desempeño de la Cualificación
16	Ubicación de la Cualificación en el Nivel 2 del MCTP
18	Competencias Conductuales para la Minería asociadas al Nivel 2 del MCTP
21	Mapa de Proceso Productivo asociado a la Cualificación
25	Análisis Funcional
27	Ruta Formativo Laboral
29	Anexo: Organización de la información de las Unidades de Competencias Laborales (UCL) que constituyen la Cualificación: “Mantenimiento Mecánico Base Equipos Móviles”

PRESENTACIÓN

El objetivo de un Marco de Cualificaciones es articular y flexibilizar los sistemas de educación y formación para dar respuestas, de manera oportuna y pertinente, a las demandas que surgen desde el mundo del trabajo. Impulsar un Sistema de Cualificaciones permite transparentar y organizar los procesos de aprendizaje, facilitando la construcción de trayectorias laborales a lo largo de la vida y contribuyendo a una educación inclusiva y de calidad.

Este marco enfrenta el desafío de promover la articulación y vinculación entre el mundo educativo y el mundo productivo, otorgando mayor visibilidad y valoración a la Formación Técnico-Profesional.

El Marco de Cualificaciones Técnico-Profesional (MCTP) es la matriz de resultados de aprendizaje genéricos o transversales del ámbito técnico profesional y vocacional. Es universal, por cuanto se aplica a las capacidades de las personas para trabajar en cualquier sector productivo de la economía.

5 /

¿Qué relación tiene entonces el MCTP con el conjunto de Cualificaciones definidas por los sectores productivos?

El poblamiento del Marco de Cualificaciones se realiza en base a las necesidades de un sector económico o las necesidades del país con Cualificaciones propias. Las Cualificaciones corresponden a los conocimientos, habilidades y competencias de una persona, que le permiten desempeñarse en un ámbito profesional en conformidad a un determinado nivel previamente establecido.

Las Cualificaciones se relacionan entre sí, configurando posibles trayectorias de desarrollo de competencias, las Rutas Formativo Laborales. Una Ruta Formativo Laboral es una herramienta que permite identificar gráficamente las Cualificaciones, los perfiles ocupacionales que las conforman, así como las relaciones verticales y horizontales entre ellos. De esta manera, se pueden visualizar posibilidades de movilidad a través del desarrollo laboral y/o formativo.



Las personas pueden desarrollar los resultados de aprendizaje de una Cualificación de diversas maneras: por la vía formal, no formal e informal. Esto quiere decir, que pueden haber logrado sus competencias mediante la experiencia laboral, mediante la oferta de formación para el trabajo (programas de oficios, cursos de capacitación, etc.), mediante estudios de nivel secundario otorgados en la Educación Media Técnico-Profesional (EMTP), o terciario. Lo importante es que puedan obtener el reconocimiento de las Cualificaciones que han conseguido. Esto debe evidenciarse a través de algún tipo de credencial o certificación.

Se espera que el desarrollo de una política de cualificaciones impulse el aumento de los mecanismos y procesos de reconocimiento de Cualificaciones con carácter formal y que permita a las personas continuar desarrollándose a lo largo de la vida. Esto aumentaría la flexibilidad del sistema educativo y favorecería la movilidad de las personas.

16

Las Cualificaciones se presentan en un formato llamado Ficha de Cualificación y se encuentran ordenadas por Ruta Formativo Laboral y por Sector.

Las Fichas pueden ser usadas como referencia para procesos de diseño curricular, diseño de procesos de enseñanza aprendizaje y procesos de evaluación de esos aprendizajes.

Esta Ficha de Cualificación Mantenimiento Mecánico Base Equipos Móviles corresponde a la Ruta Formativo Laboral de Mantenimiento Mecánico del Sector Minería Metálica.

CUALIFICACIÓN DE NIVEL 2 DEL MCTP

Las personas que se ubican en este nivel pueden:

Aplicar soluciones a problemas simples en contextos conocidos y específicos de una tarea o actividad de acuerdo a parámetros establecidos, desempeñándose con autonomía en tareas y actividades específicas en contextos conocidos, con supervisión directa.

DESCRIPTORES DEL NIVEL 2 DEL MCTP

HABILIDADES

Refiere a las capacidades para desarrollar prácticas, aplicando el conocimiento y la información para resolver problemas e interactuar con otros en un determinado contexto disciplinario o profesional.

Información:

- Interpreta y utiliza información acotada para responder a las necesidades propias de sus tareas y actividades.

Resolución de Problemas:

- Reconoce problemas simples de acuerdo a parámetros establecidos en contextos conocidos propios de su actividad.
- Aplica soluciones a problemas simples en contextos conocidos y específicos de una tarea o actividad de acuerdo a parámetros establecidos.

Uso de Recursos:

- Utiliza materiales, herramientas y equipamiento definidos para realizar actividades en contextos conocidos.
- Aplica procedimientos propios de una actividad de acuerdo a parámetros establecidos.

Comunicación:

- Comunica y recibe información relacionada con actividades, a través de medios y soportes adecuados en contextos conocidos.

APLICACIÓN EN CONTEXTO

Refiere a la capacidad del individuo para desempeñarse en las funciones propias de una actividad, disciplina o área profesional que implica un nivel determinado de autonomía, responsabilidad y toma de decisiones. Además, refiere a la capacidad de trabajar colaborativamente con otros.

Trabajo con otros:

- Trabaja colaborativamente en actividades de acuerdo a pautas establecidas en contextos conocidos.

Autonomía:

- Se desempeña con autonomía en actividades específicas en contextos conocidos, con supervisión directa.
- Toma decisiones en actividades propias que solo inciden en su quehacer.
- Evalúa el proceso y el resultado de su actividad de acuerdo a parámetros establecidos, para mejorar sus prácticas.
- Busca oportunidades y redes para el desarrollo de sus capacidades.

Ética y Responsabilidad:

- Actúa de acuerdo a las normas que guían su desempeño y reconoce el impacto que tiene su trabajo sobre la calidad final del servicio o producto.
- Responde por el cumplimiento de sus actividades de acuerdo a los criterios establecidos.
- Reconoce los efectos de sus acciones sobre la salud y la vida, la organización, la sociedad y el medio ambiente.
- Actúa acorde al marco de sus conocimientos, experiencia y alcance de sus tareas.

CONOCIMIENTOS

Refiere al dominio de conceptos, símbolos y sistemas conceptuales sobre objetos, hechos, principios, fenómenos, procedimientos, procesos y operaciones, propios de un área ocupacional disciplinaria. Consideran integralmente la amplitud (general/específico) o profundidad (básico/especializado) que domina el sujeto en relación al objeto y el propósito del conocimiento para el desempeño, en un ámbito laboral definido. Implica además, el conocimiento de las tendencias de los avances provenientes del ámbito científico/ tecnológico que existen y que podrían afectar su quehacer.

Conocimientos:

- Demuestra conocimientos específicos para el desempeño del conjunto de tareas, propias de su actividad.



CUALIFICACIÓN:

Mantenimiento Mecánico Base Equipos Móviles de Nivel 2 MCTP

Este documento presenta la Cualificación Mantenimiento Mecánico Base Equipos Móviles que comprende los perfiles ocupacionales, competencias, contexto de desempeño, ocupaciones y campo laboral.

Competencias Laborales que Componen la Cualificación

Desarrollada por	CORFO
Basado en	Catálogo Nacional ChileValora
Nivel del MCTP	2
Sector	Minería Metálica
Subsector	Minería del Cobre
Área productiva o proceso	Mantenimiento Mecánico
Perfil(es) ocupacional(es)	Mantenedor Mecánico Base Equipos Móviles (código del Perfil: P-0400-7233-012-V01)
Unidades de Competencia Laboral (UCL)	U-0400-7233-031-V01 Realizar mantenimiento mecánico básico de equipos móviles. U-0400-8111-032-V02 Trabajar con seguridad.
Ocupaciones correspondientes	<ul style="list-style-type: none"> • Ayudante de Mantenimiento Mina. • Auxiliar de Mantenimiento Mina. • Mantenedor Base Mina.
Número Versión	01
Fecha de aprobación	

13 /

El detalle de los Perfiles Ocupacionales y sus UCL están disponibles en el Catálogo Nacional de Competencias Laborales dependiente de ChileValora en www.chilevalora.cl



Descripción General de la Cualificación:

Las personas que cuentan con esta Cualificación pueden:

Realizar actividades de mantenimiento menor en sistemas y componentes mecánicos de equipos móviles (mina), entre ellas: inspecciones visuales, revisión y preparación de herramientas, limpieza de equipos, cambios de componentes menores y housekeeping de área de trabajo.

Para cumplir con estas funciones las personas deben ser capaces de utilizar herramientas, insumos y documentación de mantenimiento, tales como: software de mantenimiento, órdenes de trabajo, cajas de herramientas, radio frecuencia, engrasantes, entre otros, y cumplir con los procedimientos, normativas de seguridad y cuidado medio ambiental correspondientes.

Campo Laboral relacionado a la Cualificación:

El Campo Laboral específico de esta Cualificación del sector productivo de Minería Metálica, corresponde al área de Mantenimiento mecánico de equipos móviles (mina); se focaliza en las actividades de ejecución del mantenimiento tanto preventivo como correctivo.

Asimismo, este Campo Laboral puede ampliarse al área de Mantenimiento industrial y automotriz de otros sectores productivos.

Contexto de desempeño de la Cualificación:

A continuación se presentan las características generales del trabajo, así como los recursos e infraestructura asociados a esta Cualificación.

15 /

Las personas que cuentan con esta Cualificación se desempeñan en faenas de altura, según turnos programados por la empresa, participando en mantenciones preventivas y/o correctivas a diferentes componentes y equipos móviles (mina), de día o de noche, según organización de la empresa, en operaciones principalmente de mediana o gran minería, tanto en empresas mineras como proveedoras.

Las personas deben participar en actividades de aislación y bloqueo de los equipos, inspecciones visuales, limpieza, cambio de componentes menores, preparación y revisión de herramientas, housekeeping de áreas de trabajo, entre otras. Estas actividades se desarrollan principalmente en talleres de mantenimiento, y utilizan en su ejecución, equipos de protección personal, manuales de los equipos, radios de frecuencia, herramientas de mano, dados, llaves hidráulicas, neumáticas, de torque, eléctricas y de golpe, entre otros.

Como en todo desempeño en contextos mineros, el trabajo se realiza bajo presión para la optimización de los procesos y para cumplir las metas productivas definidas, tanto del área como de la empresa. Se trata de un trabajo que está altamente normado y estandarizado en cada organización, por lo tanto, se valora el cuidado por la seguridad de las personas, instalaciones y el entorno,



así como el respeto por los procedimientos y la normativa vigente. En este contexto, trabajan colaborativamente en cuadrillas de trabajo, apoyando labores de mantenimiento, y bajo supervisión de su jefatura directa.

Sus funciones se enmarcan en el cumplimiento de órdenes de trabajo, relacionadas principalmente con la realización de inspecciones visuales, limpieza de equipos, y cambios de componentes menores, así como también en la revisión y preparación de herramientas y la ejecución del housekeeping de área de trabajo.

Ubicación de la Cualificación en el Nivel 2 del MCTP:

La Cualificación "Mantenimiento Mecánico Base Equipos Móviles" ha sido ubicada en el Nivel 2 del MCTP puesto que sus competencias reflejan características tanto de complejidad en las tareas, acciones y contextos de desempeño así como en el grado de autonomía de éstas, que son acordes a los descriptores de este nivel.

/ 16

Esto se pone de manifiesto en que para realizar las labores de mantenimiento enmarcadas en esta Cualificación, las personas deben demostrar conocimientos específicos de sistemas y componentes mecánicos de equipos móviles (mina), así como también de las herramientas e instrumentos a utilizar en sus funciones. Unido a lo anterior, deben demostrar autonomía en actividades específicas, tales como housekeeping, revisión y preparación de herramientas, limpieza de equipos, y cambio de componentes menores. Asimismo, deben trabajar colaborativamente en cuadrillas de trabajo, apoyando labores de mantenimiento y bajo supervisión de su jefatura directa.





Competencias Conductuales para la Minería asociadas al Nivel 2 del MCTP:

Las Cualificaciones presentes en las Rutas Formativo Laborales del subsector Minería del Cobre, integran las ocho competencias conductuales identificadas y requeridas por el sector, cuatro de ellas provenientes de las subdimensiones del MCTP y cuatro competencias conductuales adicionales definidas por la industria. A continuación se presenta un esquema de estas competencias.

Esquema de las Competencias Conductuales para la Minería¹:



/ 18

Con el fin de favorecer su incorporación en procesos de formación, se presenta a continuación la definición de cada competencia y los descriptores correspondientes a este Nivel de Cualificación del MCTP.

[1] Las competencias que presentan un asterisco "*", corresponden a competencias provenientes del Marco de Cualificaciones Técnico-Profesional (MCTP).

Cuadro de Competencias y Descriptores de Nivel 2:

NOMBRE DE LA COMPETENCIA	DEFINICIÓN	DESCRIPTORES NIVEL 2
COMUNICACIÓN(*)	Refiere a la capacidad para expresarse, recibir y transmitir información de manera asertiva en contextos propios del ámbito de su quehacer. Considera el lenguaje oral, escrito y no verbal (kinésica, proxémica e icónica) así como distintos soportes digitales y no digitales.	<ul style="list-style-type: none"> • Comunica y recibe información relacionada con sus actividades, a través de medios y soportes adecuados en contextos conocidos.
TRABAJO CON OTROS(*)	Alude a la capacidad de colaborar en equipos de trabajo, ya sea de forma presencial, a distancia o en red, implicando tanto el respeto de roles y funciones, como el respeto a la otra persona (utilizando el principio de la no discriminación).	<ul style="list-style-type: none"> • Trabaja colaborativamente en actividades de acuerdo a pautas establecidas en contextos conocidos.
ÉTICA Y RESPONSABILIDAD (*)	Alude a la ética profesional o ética del trabajo que regula las actividades que se realizan en el marco de una profesión o actividad laboral, es decir a la capacidad de hacerse responsable y dar cuenta del propio quehacer, incluye la capacidad de ajustarse a las normas y de responder por los resultados del propio trabajo. Refiere, además, a la capacidad de hacerse cargo de las rutinas de trabajo, a la conciencia ética y el asumir las implicancias y consecuencias del propio quehacer sobre los demás, el entorno, el trabajo, el país y el medioambiente.	<ul style="list-style-type: none"> • Actúa de acuerdo a las normas que guían su desempeño y reconoce el impacto que tiene su trabajo sobre la calidad final del servicio o producto. • Responde por el cumplimiento de sus actividades de acuerdo a los criterios establecidos. • Reconoce los efectos de sus acciones sobre la salud y la vida, la organización, la sociedad y el medio ambiente. • Actúa acorde al marco de sus conocimientos, experiencia y alcance de sus actividades.
RESOLUCIÓN DE PROBLEMAS(*)	Refiere a las capacidades de abstracción y análisis puestas al servicio del desempeño laboral. Refiere también a la capacidad de diagnosticar, prevenir y solucionar imprevistos o dificultades lo que varía en el nivel de experticia y complejidad de los elementos a resolver. Implica además la capacidad de seleccionar, aplicar y adaptar soluciones ante situaciones o hechos.	<ul style="list-style-type: none"> • Reconoce problemas simples de acuerdo a parámetros establecidos en contextos conocidos propios de su actividad. • Aplica soluciones a problemas simples en contextos conocidos y específicos de una tarea o actividad de acuerdo a parámetros establecidos.



NOMBRE DE LA COMPETENCIA	DEFINICIÓN	DESCRIPTORES NIVEL 2
DISCIPLINA OPERACIONAL	Se refiere al compromiso del trabajador para llevar a cabo los procedimientos siempre de la manera correcta. Involucra una actitud de rigurosidad, de permanente respeto y apego por los protocolos y normativas operacionales de la minería al hacer el trabajo diario. Además, refiere a la capacidad de desarrollar y/o perfeccionar los procedimientos existentes.	<ul style="list-style-type: none"> Cumple con las tareas encomendadas siguiendo con apego y rigurosidad los procedimientos, protocolos y normativas operacionales de la minería.
DIVERSIDAD E INCLUSIÓN	Se refiere a la valoración de la diversidad que se manifiesta en una conducta y lenguaje respetuoso, hacia hombres, mujeres, inmigrantes, personas con necesidades especiales, diversidad sexual y/o descendientes de pueblos originarios, generando un ambiente de trabajo inclusivo, independiente de su jerarquía organizacional.	<ul style="list-style-type: none"> Contribuye y fomenta un ambiente de trabajo tolerante, participando en equipos mixtos y diversos de trabajo. Utiliza y promueve un lenguaje verbal y no verbal inclusivo y respetuoso para referirse y comunicarse con cada una de las personas con las que trabaja.
CORAJE Y ORIENTACIÓN A LOS RESULTADOS	Se refiere a la actitud de compromiso permanente para enfrentar los problemas, adversidades y contingencias propias del trabajo minero, movilizando sus recursos personales y los de su equipo para lograr los desafíos y alcanzar los resultados propuestos.	<ul style="list-style-type: none"> Enfrenta y acepta con entereza las condiciones propias del trabajo en faenas mineras (altura geográfica, sistema de turnos, clima, otros). Participa con su equipo y los motiva a persistir en los esfuerzos e iniciativas para superar adversidades y obstáculos importantes que se presentan en el desarrollo de las tareas.
APRENDER Y ENSEÑAR A OTROS	Se refiere a la actitud de interés y motivación por aprender, perfeccionarse, actualizarse y enseñar a otros en las propias especialidades, promoviendo una cultura de aprendizaje continuo en las labores mineras.	<ul style="list-style-type: none"> Participa y fomenta instancias de aprendizaje formales e informales que mejoran su desempeño y el de sus compañeros. Aplica y selecciona en su trabajo las técnicas y/o procedimientos aprendidos para mejorar en el desempeño de sus tareas y actividades.

Mapa de Proceso Productivo asociado a la Cualificación:

A continuación se presenta el mapa del proceso productivo Mantenimiento Mecánico.

A fin de facilitar la comprensión de este proceso, se muestra previamente un esquema que refleja las áreas productivas o procesos presentes en el sector Minería Metálica en el que se encuentra este proceso (destacado en la ilustración N°1).



Ilustración N° 1:

Esquema de las áreas productivas/procesos presentes en el sector de Minería Metálica.

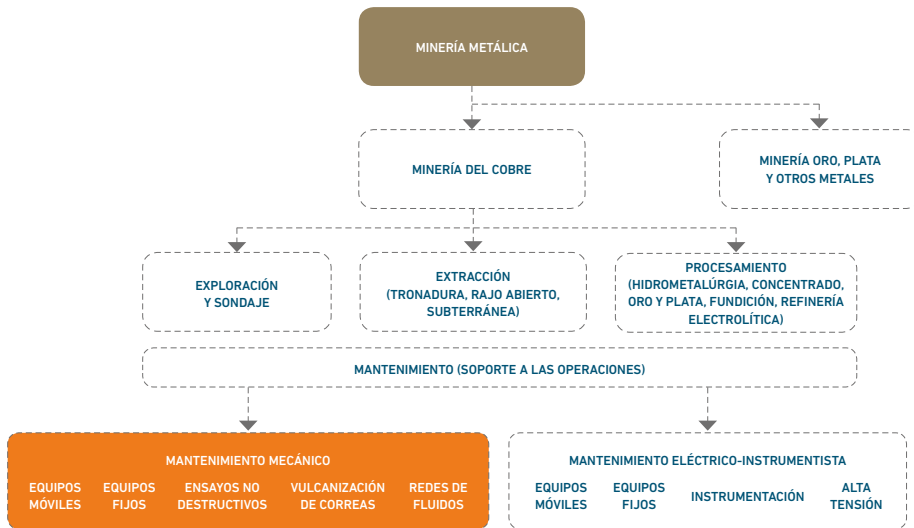

/ 22

Mapa del proceso de mantenimiento mecánico:

A continuación se presenta un diagrama que ilustra las principales etapas, ocupaciones y equipamiento involucrados en el proceso de mantenimiento mecánico. Unido a lo anterior, se presenta el objetivo del proceso y una descripción de las principales actividades ahí desarrolladas².

El objetivo del proceso:

Los objetivos principales de las áreas de mantenimiento guardan relación con preservar operables los equipos e instalaciones mineras, asegurando la confiabilidad operacional de los activos y su óptima capacidad productiva de acuerdo a adecuados estándares de seguridad, control medioambiental y costos.

Descripción de las principales actividades del proceso de mantenimiento mecánico:

Las principales actividades presentes en el proceso consideran el análisis, planificación y ejecución de labores de mantenimiento. Para esto se identifican funciones vinculadas a las actividades de programación del mantenimiento y aseguramiento de los recursos necesarios para su ejecución, así como al análisis de comportamiento de componentes de los equipos y las actividades específicas de la labor de mantenimiento, tanto de equipos fijos como de equipos móviles.

Ilustración N° 2:
Mapa de Proceso Mantenimiento, Minería Metálica

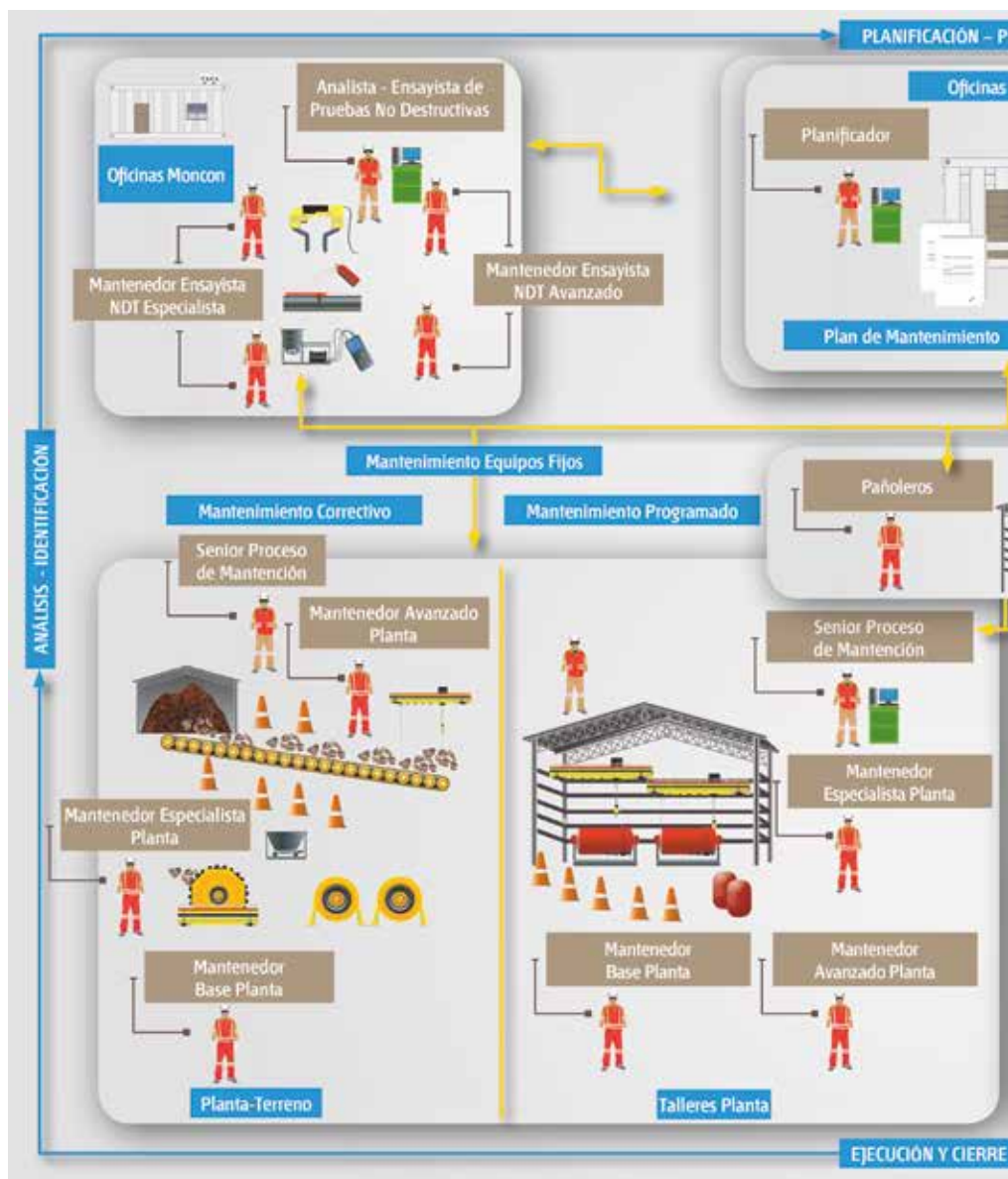



Análisis Funcional

El análisis funcional es una metodología que consiste en la desagregación consecutiva de las funciones propias de un proceso productivo. Se representa en forma de "árbol" (dispuesto horizontalmente) reflejando la metodología seguida para su elaboración en la que, una vez definido el propósito clave, este se desagrega consecutivamente en las funciones constitutivas (Vargas Zuñiga, F., 40 Preguntas sobre Competencia Laboral, Montevideo, CINTERFOR, 2004).

Ilustración N° 3:
Análisis Funcional Proceso de
Mantenimiento Mecánico³.

REALIZAR MANTENIMIENTO MECÁNICO

El objetivo principal del mantenimiento es preservar operables los equipos e instalaciones, asegurando la confiabilidad operacional de los activos y su óptima capacidad productiva de acuerdo a adecuados estándares de seguridad, control medioambiental y costos.

(3) Para mayores referencias consultar en www.chilevalora.cl.

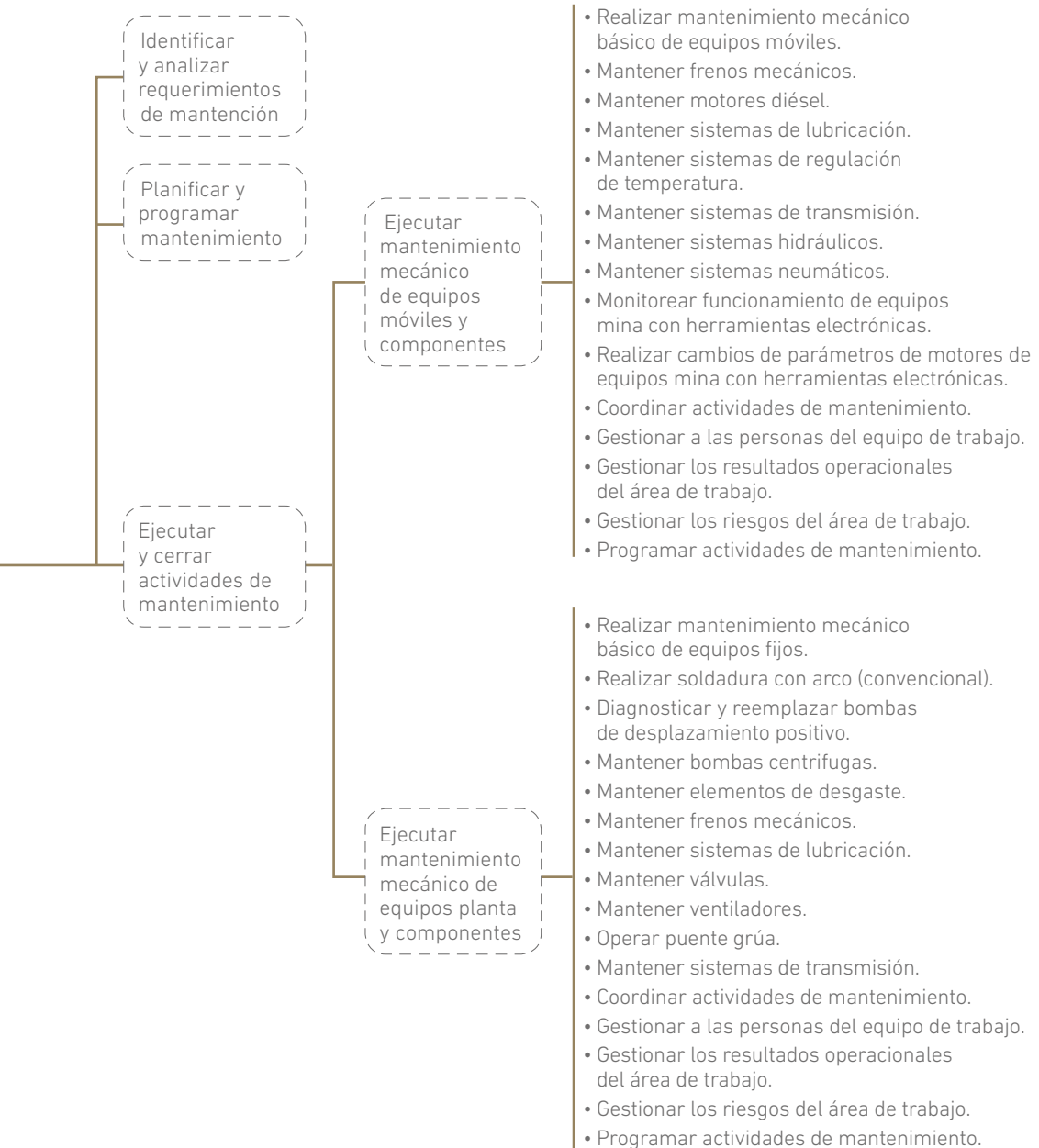

Ruta Formativo Laboral

La siguiente ilustración permite visualizar la secuencia de los perfiles ocupacionales que componen la Ruta Formativo Laboral de Mantenimiento Mecánico.

Una Ruta Formativo Laboral es una herramienta que permite identificar gráficamente la secuencia y posible trayectoria entre las Cualificaciones de un proceso (y los Perfiles Ocupacionales que las componen) permitiendo visualizar las posibilidades de movilidad de las personas a través del desarrollo laboral y/o formativo, ya sea por el reconocimiento de su experiencia o por medio de procesos de capacitación y/o formación⁴.

En el esquema se presenta destacada en un recuadro color naranja la ubicación de la presente Cualificación en la Ruta Formativo Laboral del proceso de Mantenimiento Mecánico.



Ilustración N° 4:
Ruta Formativo Laboral Mantenimiento Mecánico.

NIVEL MCTP

➤ CUALIFICACIÓN

PERFILES OCUPACIONALES

5 Título Profesional
Certificaciones equivalentes:
- Certificación Chilevalora Nivel 5
- Certificación asociada a especializaciones u oficios especializados Nivel 5

4 Título Técnico Nivel Superior
Certificaciones equivalentes:
- Certificación Chilevalora Nivel 4
- Certificación asociada a especializaciones u oficios especializados Nivel 4

3 Título Técnico de Nivel Medio
Certificaciones equivalentes:
- Certificación Chilevalora Nivel 3
- Certificación asociada a Programas de Oficios Nivel 3

2 Certificaciones equivalentes:
- Certificación Chilevalora Nivel 2
- Certificación asociada a Programas de Oficios Nivel 2

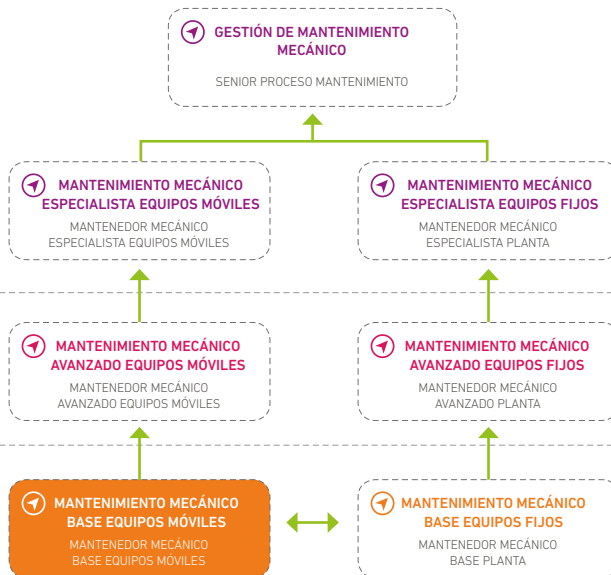

ANEXOS



Anexo Organización de la información
de las Unidades de Competencias
Laborales (UCL) que constituyen
la Cualificación: “Mantenimiento
Mecánico Base Equipos Móviles”

NOMBRE DE LA
COMPETENCIA (UCL)

REALIZAR
MANTENIMIENTO
MECÁNICO BÁSICO DE
EQUIPOS MÓVILES
U-0400-7233-031-V01

ACTIVIDAD
CLAVE

**1. Preparar
mantenimiento
mecánico básico
de equipos
móviles.**

CRITERIOS DE DESEMPEÑO
ASOCIADOS A LA ACTIVIDAD CLAVE

1.1 La identificación y recopilación de pautas, procedimientos e instructivos de trabajo, es realizado previo a la ejecución de las actividades, de acuerdo a procedimiento de trabajo y normativa vigente.

1.2 El estado operativo de las herramientas e instrumentos necesarios para el desarrollo de la actividad es revisada, de acuerdo a procedimiento de trabajo y normativa vigente.

1.3 Los peligros y riesgos potenciales del área de trabajo y del equipo a intervenir son identificados, previo, durante y después de la ejecución de la actividad, informando a supervisor y/o jefatura directa de condiciones detectadas, de acuerdo a procedimiento de trabajo y normativa vigente.

1.4 La presencia de los bloqueos necesarios para realizar la actividad, como candados, tarjetas, entre otros, es verificada con el supervisor y/o jefatura directa, efectuando su propia actividad de bloqueo en caso que corresponda, de acuerdo a procedimiento de trabajo y normativa vigente.



CONOCIMIENTOS ASOCIADOS A LA ACTIVIDAD CLAVE

- Operaciones matemáticas básicas (cuatro operaciones básicas de aritmética).
- Relación del proceso minero con el medioambiente.
- Elementos de protección personal específicos para su tarea.
- Procedimientos de emergencia y primeros auxilios.
- Uso de radiofrecuencia.
- Procesos productivos de la minería (Cadena de Valor).
- Procesos unitarios de Extracción Mina (Rajo Abierto, Subterránea).
- Principales riesgos asociados al desarrollo de la actividad (conocimiento y evaluación de riesgos críticos y de fatalidad, elaboración de AST/ART).
- EPP requeridos para el desarrollo de la actividad.
- Principales equipos móviles, componentes y principales características (camiones, tractores, motos niveladoras, perforadoras, palas).
- Fundamentos de Metrología (unidades de medida, pie de metro).
- Fundamentos de Hidráulica.
- Fundamentos de Neumática.
- Fundamentos de Lubricación.
- Fundamentos de Electricidad y Electrónica (aplicados a sistemas de 24 volts, baterías, alternadores, arranque, carga, entre otros.)
- Fundamentos de Tecnología de los materiales.
- Fundamentos de Motores diésel.
- Fundamentos de Sistemas de transmisión.
- Fundamentos de Tren de potencia (y tren de rodaje).
- Técnicas básicas de levante de cargas.
- Procedimientos de montaje y desmontaje de componentes mecánicos.
- Uso de las herramientas e instrumentos asociados al desarrollo de la actividad.
- Interpretación básica de planos (mecánicos, hidráulicos y eléctricos).
- Procedimientos de bloqueo de equipos.
- Procedimientos y Normas de seguridad, calidad y medio ambiente.
- Procedimiento de detención y puesta en marcha de los equipos del sistema (incluye conocimiento en liberación descontrolada de energía).
- Riesgos mecánicos asociados a la tarea.
- Procedimientos generales de limpieza de equipos mecánicos (procedimientos, hacia abajo)
- Procedimientos de limpieza y orden del área de trabajo.

COMPETENCIAS TRANSVERSALES PARA LA EMPLEABILIDAD E INDICADORES DE COMPETENCIA ASOCIADOS A LA UCL

Comunicación:

- Se expresa verbalmente con diversos propósitos comunicativos.
- Se expresa por escrito con diversos propósitos comunicativos.
- Lee y comprende diversos mensajes escritos.
- Expresa sus pensamientos, opiniones y sentimientos con respeto.

Efectividad personal:

- Cumple las tareas asignadas de forma responsable.
- Cumple con aspectos formales relacionados con su trabajo.
- Trabaja en forma autónoma de acuerdo a planificaciones e instrucciones.
- Muestra una conducta responsable de acuerdo a las normas establecidas.

/ 32

Trabajo en equipo:

- Solicita y ofrece colaboración para cumplir con los objetivos del equipo.
- Genera vínculos y ambientes de trabajo colaborativos y de confianza.
- Muestra respeto por la diversidad.

Conducta segura y autocuidado:

- Sigue los protocolos y utiliza los elementos de seguridad definidos para el trabajo.
- Actúa resguardando la salud y seguridad personal y de su equipo de trabajo.
- Respeta normativas medioambientales en el desarrollo de su trabajo cotidiano.

NOMBRE DE LA
COMPETENCIA (UCL)

ACTIVIDAD
CLAVE

CRITERIOS DE DESEMPEÑO
ASOCIADOS A LA ACTIVIDAD CLAVE

2. Ejecutar mantenimiento mecánico básico de equipos móviles de acuerdo a procedimiento de trabajo y normativa vigente.

2.1 La inspección visual de rutina a los equipos móviles es realizada, de acuerdo a pauta de inspección, procedimientos y normativa legal vigente.

2.2 Las actividades de mantenimiento son apoyadas, realizando el cambio de componentes menores de los equipos y/o limpieza de equipos y sus componentes, de acuerdo a instrucciones del supervisor y/o jefatura directa, procedimiento de trabajo y normativa vigente.

2.3 La limpieza y orden de las herramientas e instrumentos básicos de trabajo es realizada, evitando dañar elementos delicados, de acuerdo a procedimiento de trabajo y normativa vigente.

2.4 La limpieza y orden del área de trabajo es realizada, de acuerdo a procedimiento de trabajo y normativa vigente.



CONOCIMIENTOS ASOCIADOS A LA ACTIVIDAD CLAVE

- Operaciones matemáticas básicas (cuatro operaciones básicas de aritmética).
- Relación del proceso minero con el medioambiente.
- Elementos de protección personal específicos para su tarea.
- Procedimientos de emergencia y primeros auxilios.
- Uso de radiofrecuencia.
- Procesos productivos de la minería (Cadena de Valor).
- Procesos unitarios de Extracción Mina (Rajo Abierto, Subterránea).
- Principales riesgos asociados al desarrollo de la actividad (conocimiento y evaluación de riesgos críticos y de fatalidad, elaboración de AST/ART).
- EPP requeridos para el desarrollo de la actividad.
- Principales equipos móviles, componentes y principales características (camiones, tractores, motos niveladoras, perforadoras, palas).
- Fundamentos de Metrología (unidades de medida, pie de metro).
- Fundamentos de Hidráulica.
- Fundamentos de Neumática.
- Fundamentos de Lubricación.
- Fundamentos de Electricidad y Electrónica (aplicados a sistemas de 24 volts, baterías, alternadores, arranque, carga, entre otros.)
- Fundamentos de Tecnología de los materiales.
- Fundamentos de Motores diésel.
- Fundamentos de Sistemas de transmisión.
- Fundamentos de Tren de potencia (y tren de rodaje).
- Técnicas básicas de levante de cargas.
- Procedimientos de montaje y desmontaje de componentes mecánicos.
- Uso de las herramientas e instrumentos asociados al desarrollo de la actividad.
- Interpretación básica de planos (mecánicos, hidráulicos y eléctricos).
- Procedimientos de bloqueo de equipos.
- Procedimientos y Normas de seguridad, calidad y medio ambiente.
- Procedimiento de detención y puesta en marcha de los equipos del sistema (incluye conocimiento en liberación descontrolada de energía).
- Riesgos mecánicos asociados a la tarea.
- Procedimientos generales de limpieza de equipos mecánicos (procedimientos, hacia abajo).
- Procedimientos de limpieza y orden del área de trabajo.

COMPETENCIAS TRANSVERSALES PARA LA EMPLEABILIDAD E INDICADORES DE COMPETENCIA ASOCIADOS A LA UCL

Comunicación:

- Se expresa verbalmente con diversos propósitos comunicativos.
- Se expresa por escrito con diversos propósitos comunicativos.
- Lee y comprende diversos mensajes escritos.
- Expresa sus pensamientos, opiniones y sentimientos con respeto.

Efectividad personal:

- Cumple las tareas asignadas de forma responsable.
- Cumple con aspectos formales relacionados con su trabajo.
- Trabaja en forma autónoma de acuerdo a planificaciones e instrucciones.
- Muestra una conducta responsable de acuerdo a las normas establecidas.

/ 34

Trabajo en equipo:

- Solicita y ofrece colaboración para cumplir con los objetivos del equipo.
- Genera vínculos y ambientes de trabajo colaborativos y de confianza.
- Muestra respeto por la diversidad.

Conducta segura y autocuidado:

- Sigue los protocolos y utiliza los elementos de seguridad definidos para el trabajo.
- Actúa resguardando la salud y seguridad personal y de su equipo de trabajo.
- Respeta normativas medioambientales en el desarrollo de su trabajo cotidiano.

NOMBRE DE LA
COMPETENCIA (UCL)

ACTIVIDAD
CLAVE

CRITERIOS DE DESEMPEÑO
ASOCIADOS A LA ACTIVIDAD CLAVE

TRABAJAR CON
SEGURIDAD
U-0400-8111-032-V02

**1. Identificar
condiciones de
seguridad.**

1.1 La pauta de trabajo es revisada, clarificando potenciales dudas, de acuerdo a procedimiento del área de trabajo y normativa vigente.

1.2 El análisis de riesgo asociado a las labores que cumplirá en el turno es realizado y registrado en formato correspondiente, de acuerdo a procedimiento de trabajo y normativa vigente.

1.3 Los estándares de seguridad asociados al equipamiento (EPP) y a la ejecución de los trabajos (bloqueos, confinamientos, condiciones sub-estándar) son verificados, de acuerdo a procedimiento de trabajo y normativa vigente.

1.4 Las condiciones de riesgo emergentes que pudieran afectar a las personas y/o los equipos son comunicadas inmediatamente a supervisor o quien corresponda, de acuerdo a procedimiento de trabajo y normativa vigente.



CONOCIMIENTOS ASOCIADOS A LA ACTIVIDAD CLAVE

- Operaciones matemáticas básicas (cuatro operaciones básicas de aritmética).
- Relación del proceso minero con el medioambiente.
- Elementos de protección personal específicos para su tarea.
- Procedimientos de emergencia y primeros auxilios.
- Radiofrecuencia.
- Procesos Mineros.
- Sistemas y programas propios de la empresa, que se aplican en su área de trabajo.
- Equipos de protección personal.
- Lugar (es) de almacenamiento de los procedimientos de seguridad de la empresa.
- Prevención de riesgos (básico).
- Peligros y riesgos asociados a la ejecución de sus labores.
- Procedimientos de seguridad asociados a las tareas a realizar.
- Primeros auxilios (básico).
- Manipulación de sustancias peligrosas (básico).
- Uso y manejo de extintores.
- Planes de emergencia en caso de derrumbes, incendios, accidentes, terremotos, entre otros.
- Procedimientos de gestión de seguridad y salud ocupacional en faena.
- Legislación laboral y código del trabajo (objetivo y principales disposiciones).
- Decreto 594 (1999) sobre Condiciones sanitarias y ambientales básicas en los lugares de trabajo.
- Ley 16.744 sobre accidentes del trabajo y enfermedades profesionales.

COMPETENCIAS TRANSVERSALES PARA LA EMPLEABILIDAD E INDICADORES DE COMPETENCIA ASOCIADOS A LA UCL

Comunicación:

- Se expresa verbalmente con diversos propósitos comunicativos.
- Se expresa por escrito con diversos propósitos comunicativos.
- Lee y comprende diversos mensajes escritos.
- Expresa sus pensamientos, opiniones y sentimientos con respeto.

Efectividad personal:

- Cumple las tareas asignadas de forma responsable.
- Cumple con aspectos formales relacionados con su trabajo.
- Trabaja en forma autónoma de acuerdo a planificaciones e instrucciones.
- Muestra una conducta responsable de acuerdo a las normas establecidas.

Trabajo en equipo:

- Solicita y ofrece colaboración para cumplir con los objetivos del equipo.
- Genera vínculos y ambientes de trabajo colaborativos y de confianza.
- Muestra respeto por la diversidad.

Conducta segura y autocuidado:

- Sigue los protocolos y utiliza los elementos de seguridad definidos para el trabajo.
- Actúa resguardando la salud y seguridad personal y de su equipo de trabajo.
- Respeta normativas medioambientales en el desarrollo de su trabajo cotidiano.

NOMBRE DE LA
COMPETENCIA (UCL)

ACTIVIDAD
CLAVE

CRITERIOS DE DESEMPEÑO
ASOCIADOS A LA ACTIVIDAD CLAVE

2. Resguardar condiciones de seguridad.

2.1 Las tareas asignadas son realizadas cumpliendo con los procedimientos de seguridad existentes, aclarando dudas y solicitando información o documentos en caso de no contar con esta información, de acuerdo a procedimiento de trabajo y normativa vigente.

2.2 El control de su salud y estado físico es efectuado, manteniendo una condición apropiada para la ejecución de las tareas encomendadas y comunicando a supervisor en caso de percibir o creer no estar en condiciones adecuadas para realizar la tarea en forma segura, de acuerdo a procedimiento de trabajo y normativa vigente.

2.3 El análisis de requerimientos de seguridad del área es realizado con pares y superiores, detectando condiciones que puedan representar riesgos potenciales o manifiestos para las personas que trabajen o transiten por las proximidades del área en que se realizarán los trabajos, de acuerdo a procedimiento de trabajo y normativa vigente.

2.4 La notificación a pares y supervisores en caso de detectar condiciones que pudiesen representar riesgos potenciales o manifiestos para las personas que trabajen o transiten por las proximidades del área en que se realizarán los trabajos es realizada de acuerdo a procedimiento de trabajo y normativa vigente.

2.5 Las charlas de seguridad son abordadas de manera propositiva, exponiendo su visión respecto a la gestión de la seguridad y presentando ideas constructivas, de acuerdo a procedimiento de trabajo y normativa vigente.



CONOCIMIENTOS ASOCIADOS A LA ACTIVIDAD CLAVE

- Operaciones matemáticas básicas (cuatro operaciones básicas de aritmética).
- Relación del proceso minero con el medioambiente.
- Elementos de protección personal específicos para su tarea.
- Procedimientos de emergencia y primeros auxilios.
- Radiofrecuencia.
- Procesos Mineros.
- Sistemas y programas propios de la empresa, que se aplican en su área de trabajo.
- Equipos de protección personal.
- Lugar (es) de almacenamiento de los procedimientos de seguridad de la empresa.
- Prevención de riesgos (básico).
- Peligros y riesgos asociados a la ejecución de sus labores.
- Procedimientos de seguridad asociados a las tareas a realizar.
- Primeros auxilios (básico).
- Manipulación de sustancias peligrosas (básico).
- Uso y manejo de extintores.
- Planes de emergencia en caso de derrumbes, incendios, accidentes, terremotos, entre otros.
- Procedimientos de gestión de seguridad y salud ocupacional en faena.
- Legislación laboral y código del trabajo (objetivo y principales disposiciones).
- Decreto 594 (1999) sobre Condiciones sanitarias y ambientales básicas en los lugares de trabajo.
- Ley 16.744 sobre accidentes del trabajo y enfermedades profesionales.

COMPETENCIAS TRANSVERSALES PARA LA EMPLEABILIDAD E INDICADORES DE COMPETENCIA ASOCIADOS A LA UCL

Comunicación:

- Se expresa verbalmente con diversos propósitos comunicativos.
- Se expresa por escrito con diversos propósitos comunicativos.
- Lee y comprende diversos mensajes escritos.
- Expresa sus pensamientos, opiniones y sentimientos con respeto.

Efectividad personal:

- Cumple las tareas asignadas de forma responsable.
- Cumple con aspectos formales relacionados con su trabajo.
- Trabaja en forma autónoma de acuerdo a planificaciones e instrucciones.
- Muestra una conducta responsable de acuerdo a las normas establecidas.

/ 38

Trabajo en equipo:

- Solicita y ofrece colaboración para cumplir con los objetivos del equipo.
- Genera vínculos y ambientes de trabajo colaborativos y de confianza.
- Muestra respeto por la diversidad.

Conducta segura y autocuidado:

- Sigue los protocolos y utiliza los elementos de seguridad definidos para el trabajo.
- Actúa resguardando la salud y seguridad personal y de su equipo de trabajo.
- Respeta normativas medioambientales en el desarrollo de su trabajo cotidiano.

CUALIFICACIONES TÉCNICO-PROFESIONAL ➤ ➤ ➤ MARCO DE CUALIFICACIONES TÉCNICO-PROFESIO

➤ ➤ ➤ MARCO DE CUALIFICACIONES TÉCNICO-PROFESIONAL ➤ ➤ ➤

MARCO DE CUALIFICACIONES TÉCNICO-PROFESIONAL ➤ ➤ ➤ MARCO DE CUALIFICACIONES TÉCNICO-PROFESIONAL

